



Il Programma Erasmus nell'Ateneo Federico II
Risultati 2012/13 ed andamento 2013/14

LA MOBILITA' STUDENTI IN USCITA

La Mobilità a Fini di Studio

Dal 1 gennaio 2014 è entrato in vigore il nuovo programma europeo nel campo dell'istruzione, le politiche giovanili e lo sport che si chiama Erasmus+. E' stata pubblicata la guida del nuovo programma che prevede diverse novità che saranno segnalate nelle sedi opportune.

Diamo ora uno sguardo ai dati ufficiali del 2011/12 diffusi dalla Commissione Europea e consultabili su http://ec.europa.eu/education/erasmus/doc/stat/1112/sending_en.pdf ; la Federico II con 822 mobilità totali è, guadagnando una posizione, al 33esimo posto fra le Università

Europee per la mobilità in uscita. Prima in Europa come l'anno precedente è l'Università di Granada con 2101 mobilità, mentre in Italia il primato spetta all'Università di Bologna, sempre al terzo posto assoluto, con 1713.

Il numero degli studenti in uscita per mobilità a fini di studio è cresciuto in maniera sensibile si passa infatti dai 665 borsisti del 2011/12 ai 745 del 12/13 (*grafico 1*) e, per l'anno in corso 2013/14, hanno sottoscritto sino ad ora il contratto 715 studenti.

Andamento mobilità in uscita
grafico 1

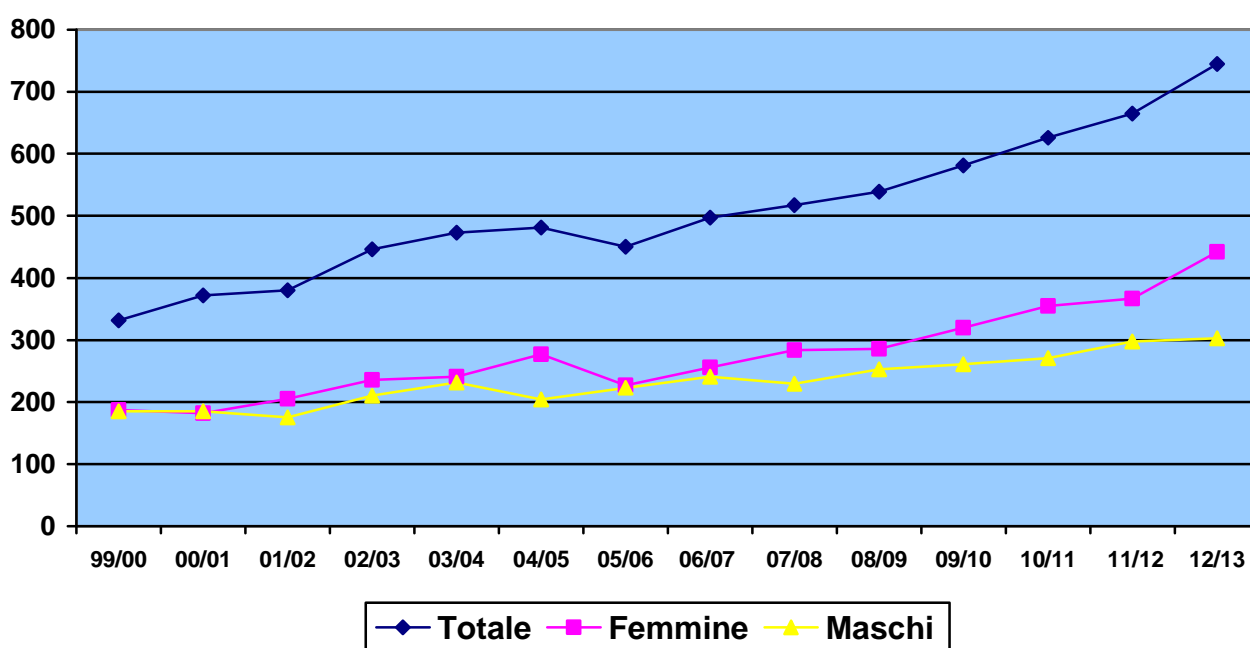

Come di consueto l'Ateneo ha versato in anticipo, a quasi tutti i borsisti Erasmus in partenza, l'importo della borsa stabilito dall'Agenzia Nazionale pari a € 230/mese. Il numero dei mesi trascorsi all'estero dai nostri studenti è stato in totale di 5023, di cui 4100 finanziate dall'Agenzia Nazionale. L'Ateneo ha finanziato con fondi propri 537 mensilità. 386 sono invece le mensilità richieste dagli studenti quale prolungamento del proprio periodo di studio che non è stato possibile erogare. I restanti fondi di Ateneo integreranno le mensilità effettuate con un contributo pari a € 48,29 per mese a cui si sono aggiunti i fondi MIUR, ai sensi del D.M. n. 198 del 2003 per favorire la mobilità internazionale, suddivisi per una quota pari a € 54,25 per mese: dunque l'importo complessivo di ciascuna borsa è stato di circa € 332,54 mensili. Per gli aventi diritto, l'ADISU Federico II mette a disposizione inoltre 270 € mensili (per massimo 10 mesi) più 100 € di contributo per spese di viaggio.

Il Centro Linguistico, come di consueto e per conto dell'Ateneo, ha organizzato per gli studenti in partenza corsi intensivi gratuiti di lingua Spagnola, Francese e Tedesca.

Nel 2012/13 15 studenti hanno partecipato ai corsi EILC (Erasmus Intensive

Language Courses) per le lingue europee meno diffuse. Ciascuno studente ha ricevuto un contributo europeo di 500 Euro.

17 studenti hanno frequentato la sessione estiva dell'anno in corso ed hanno già ricevuto il contributo di 500 Euro .

L'Agenzia Nazionale, inoltre, ha ritenuto eleggibili la candidatura di due studentesse disabili; per l'anno in corso sono state finanziate quattro mobilità.

Vediamo ora più nel dettaglio i dati del 2012-13:

- È cresciuto il divario fra studentesse (442) e studenti (303);
- la maggioranza degli studenti trascorre un solo semestre all'estero, in genere 5 mesi (40%), piuttosto che l'intero anno accademico. Gli studenti che hanno frequentato l'intero anno accademico all'estero, hanno svolto in maggioranza periodi di studio di 9 mesi (22%) (*grafico 2*).

La mobilità per periodo di permanenza all'estero grafico 2

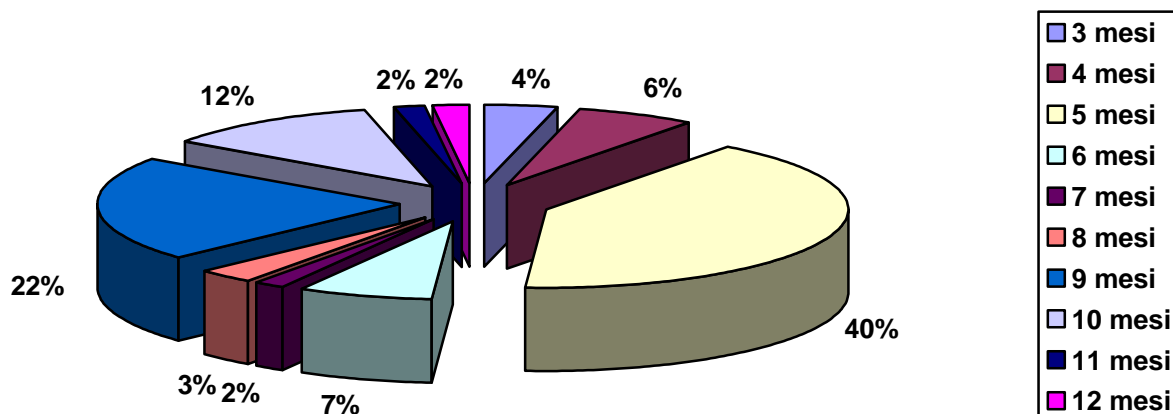

Per quanto riguarda i paesi di destinazione prima è la Spagna (44%); seguono a distanza Francia (16%) e Germania (12%) (grafici 3 e 4).

In ogni caso i nostri studenti hanno soggiornato in 27 dei paesi partecipanti al Programma.

La mobilità per paese di destinazione grafico 3

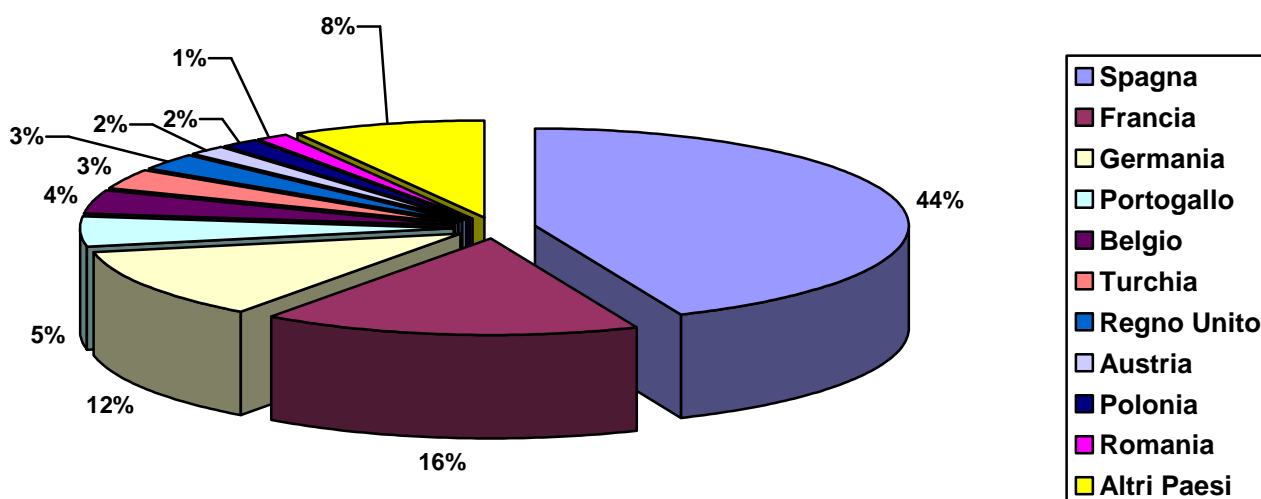

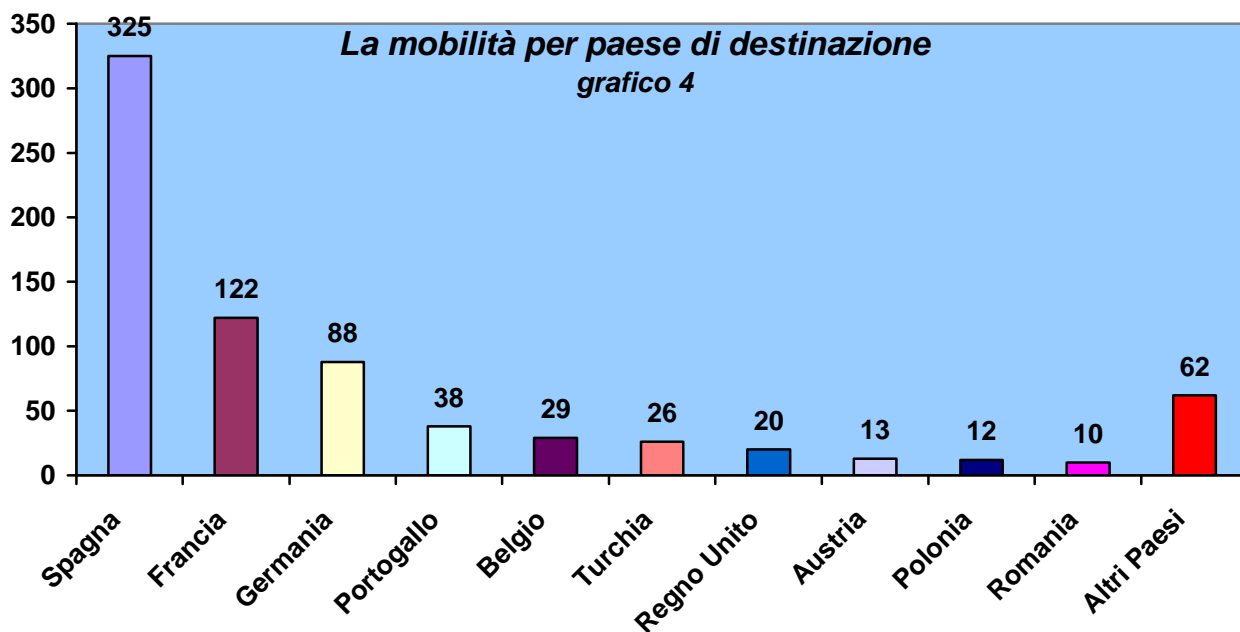

Anche per il 2012/13 la Facoltà che ha inviato il maggior numero di studenti all'estero è Lettere e Filosofia con 134 studenti, seguono

Ingegneria, Giurisprudenza, Economia, e Medicina e Chirurgia. (grafici 5, 6 e 7).

La mobilità per Facoltà di provenienza grafico 5

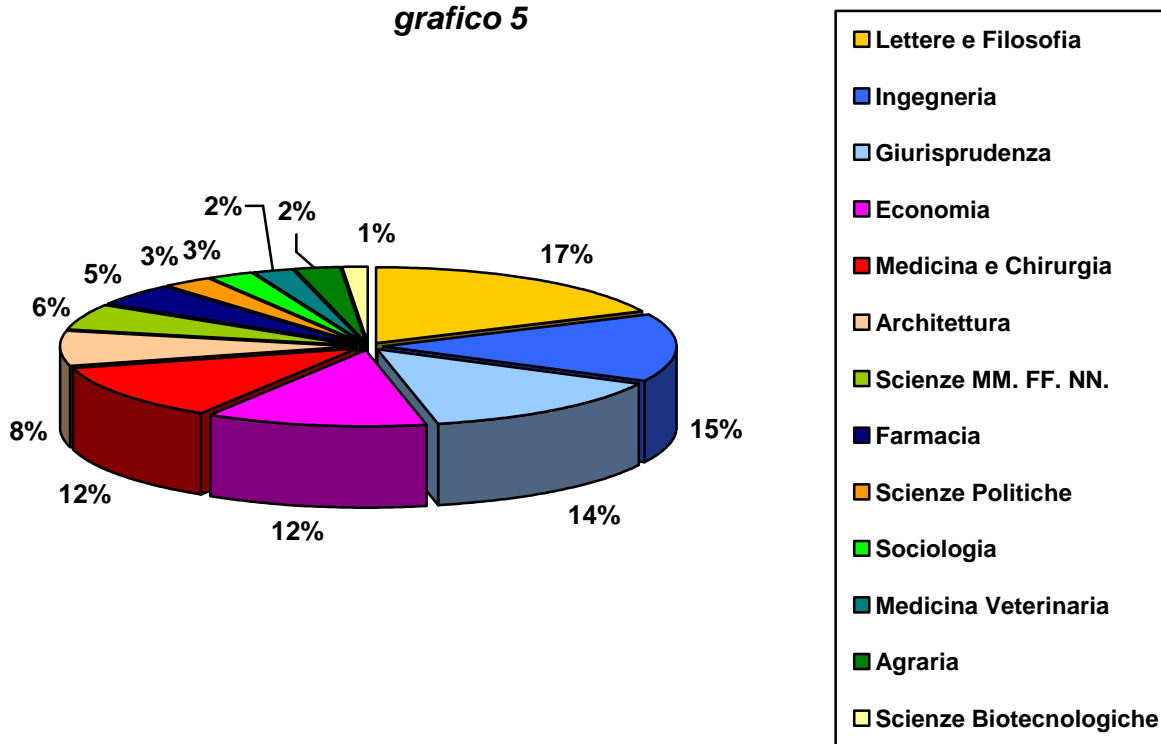

La mobilità per Facoltà di provenienza
grafico 6

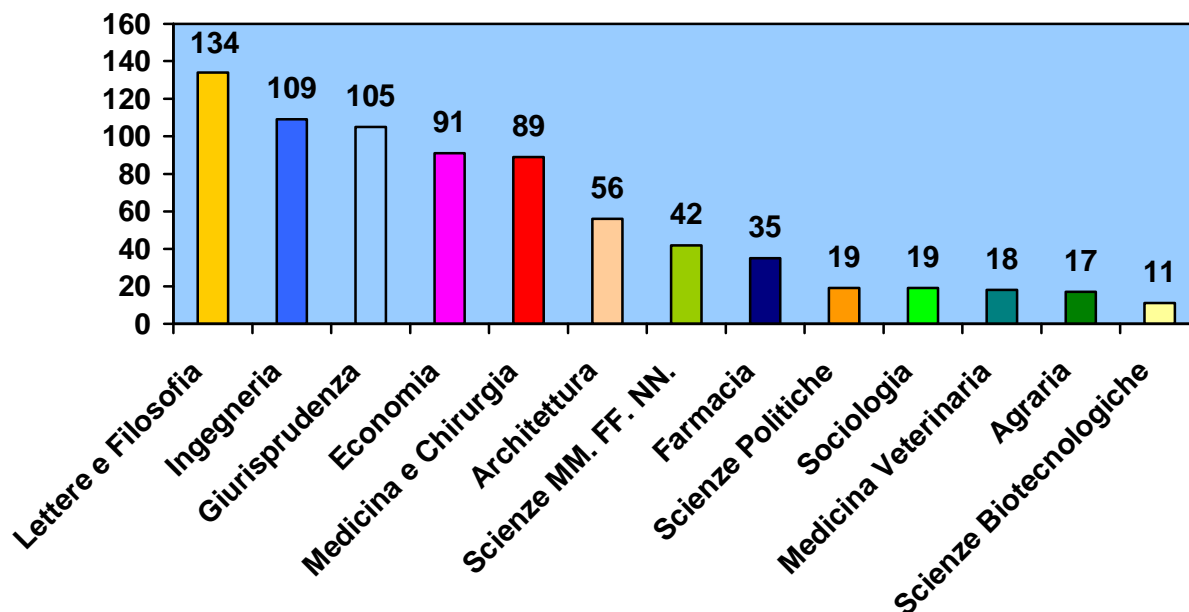

Andamento mobilità per Facoltà dal 2008/09
grafico 7

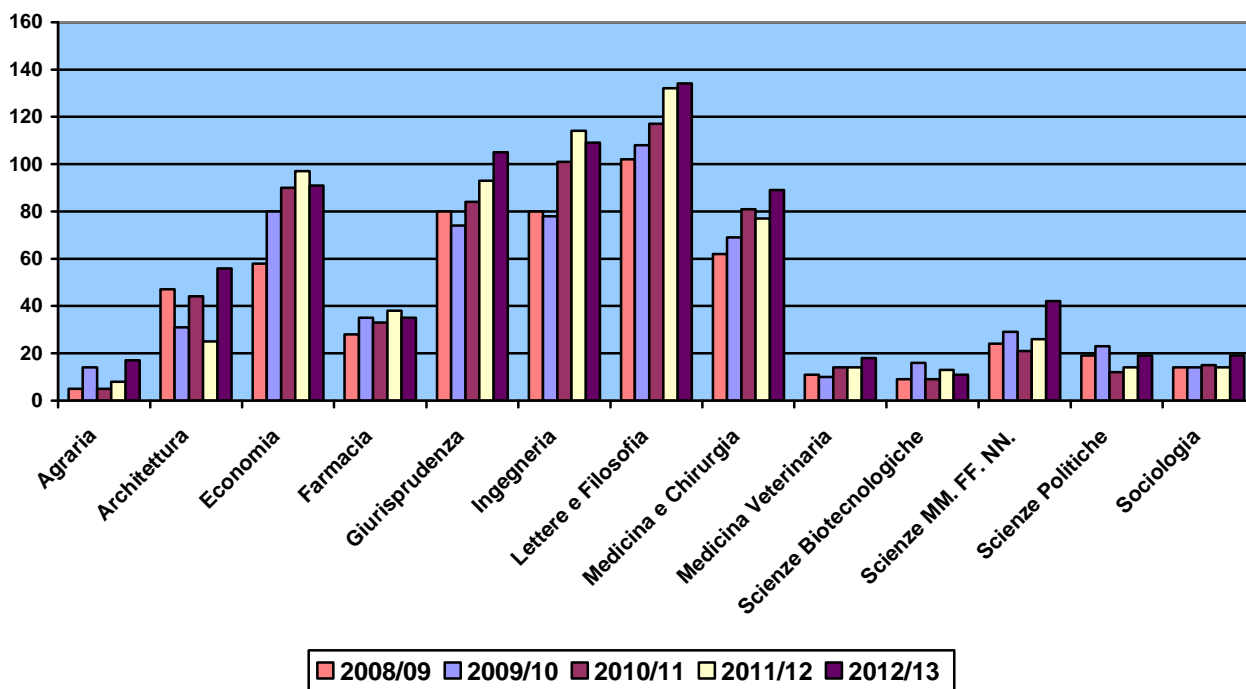

Il grafico 8 che indica la durata media dei periodi erasmus divisi per Facoltà. Si evince come di consueto che sono le Facoltà con corsi

a ciclo unico a registrare i periodo di permanenza più lunghi.

La mobilità in mesi per Facoltà di provenienza
grafico 8

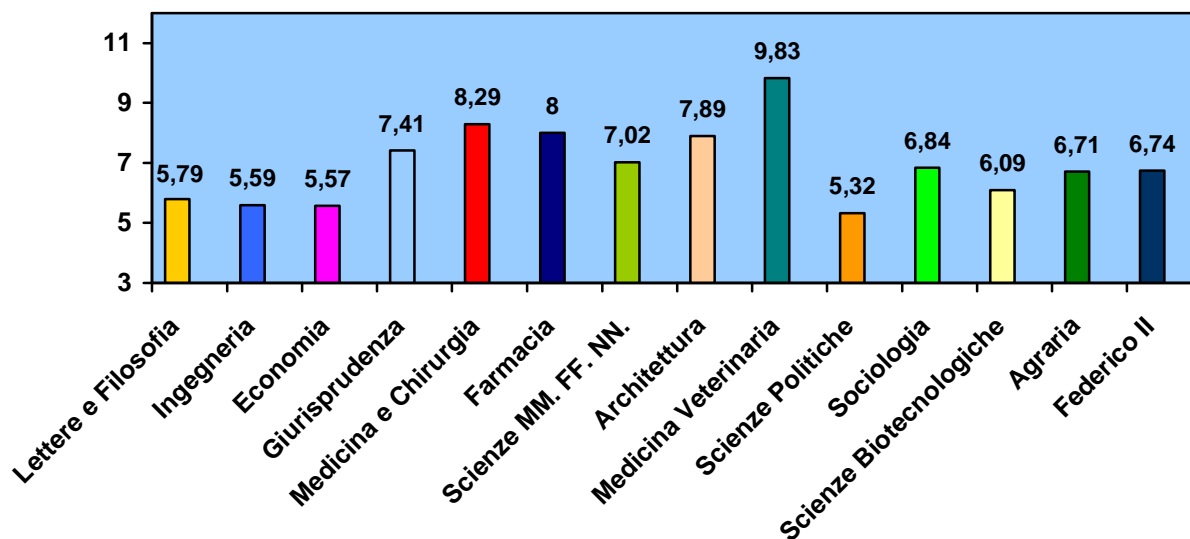

Confrontiamo ora il numero di mobilità effettuate con il numero complessivo degli studenti iscritti per Facoltà: cinque Facoltà hanno un rapporto superiore all'1%, cioè:

Architettura, Medicina e Chirurgia, Medicina Veterinaria, Lettere e Filosofia, ed Economia. Le percentuali complessive dell'Ateneo è invece lo 0,88 (grafico 9).

La mobilità per Facoltà in rapporto agli studenti iscritti
grafico 9

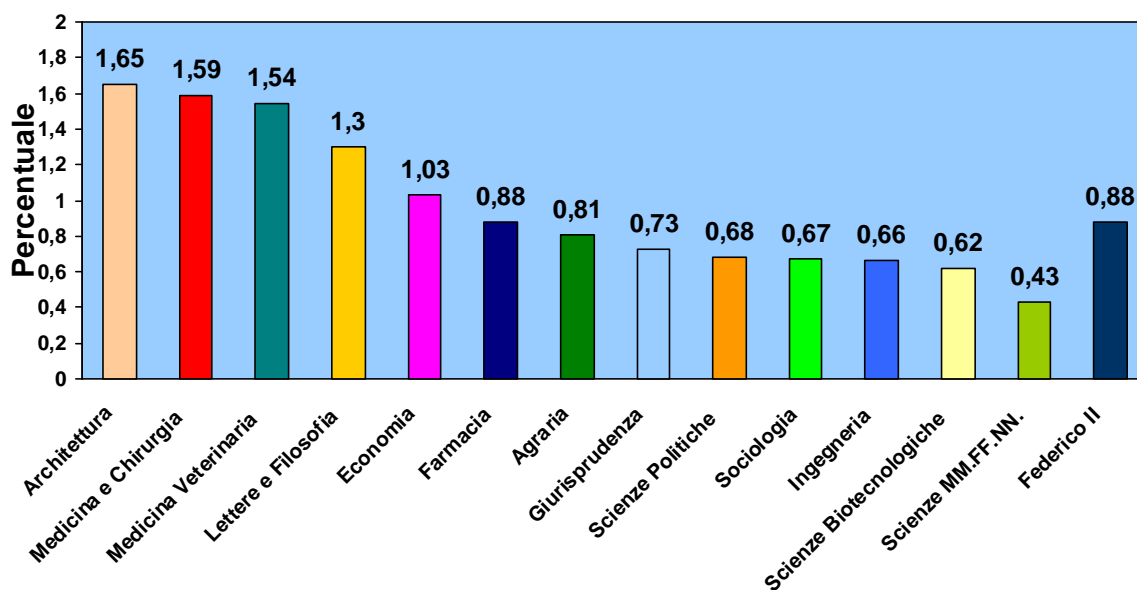

Hanno usufruito di borse Erasmus quattro studenti iscritti a Corsi di Dottorato di Ricerca ed uno ad un corso di Master.

Facciamo ora un passo indietro all'anno 2011/12 e verificiamo anche i risultati didattici ottenuti dagli studenti. La seguente tabella raffronta il complessivo numero di crediti previsti nei learning agreement dagli studenti divisi per Facoltà con il numero di crediti effettivamente riconosciuti dagli organi competenti di Facoltà sulla base dei Transcript of Records rilasciati dalle Università partner,

indicando così un dato percentuale fra l'obiettivo che ciascuno studente si prefiggeva alla partenza ed ha eventualmente modificato nel corso dell'anno e quanto invece realizzato. Questo dato è molto importante perché è tra i fattori che contribuiscono a determinare la quota di finanziamento assegnata all'Ateneo dall'Agenzia Nazionale. Le altre colonne, indicano quanti crediti sono stati riconosciuti mediamente ad ogni studente e per mensilità trascorsa all'estero (divisi per Facoltà):

Erasmus 2011/12	Totale crediti previsti nei learning	Totale crediti riconosciuti	Percentuale crediti riconosciuti rispetto ai previsti	Media dei crediti riconosciuti ad ogni studente	Media dei crediti riconosciuti ad ogni studente per mese
Agraria	262	150	57,25	18,75	2,68
Architettura	905,04	698	77,12	27,92	3,97
Economia	3223,5	1981	61,45	20,42	3,54
Farmacia	1514,5	878	57,97	23,11	3,34
Giurisprudenza	3145,5	2209	70,23	23,75	3,19
Ingegneria	2274	1425,25	62,68	12,50	2,34
Lettere e Filosofia	3919	2129	54,33	16,13	2,62
Medicina e Chirurgia	4750,27	4437	93,41	57,62	6,89
Medicina Veterinaria	960	664	69,17	47,43	4,78
Scienze Biotecnologiche	304	183	60,20	14,08	2,15
Scienze MM. FF. NN.	1022,2	478,5	46,81	18,40	2,47
Scienze Politiche	487,5	240	49,23	17,14	3,24
Sociologia	530,5	254	47,88	18,14	2,65
Ateneo	23298,01	15726,75	67,50	23,65	3,58

Nell'analizzare questi dati bisogna comunque valutare che per alcune Facoltà l'attività di tesi è una parte importante se non preponderante dell'Erasmus e che per tali

attività non sempre abbiamo strumenti per misurare l'effettivo conseguimento dei risultati, poiché esse sono in genere riconosciute solo al momento della prova finale.

La Mobilità per Tirocini

Ancora in crescita il numero di studenti che hanno effettuato un tirocinio Erasmus: dai 69 del 2011/12 si passa ai 77 del 2012/13 per un totale di 355 mensilità. La durata dei tirocini è stata compresa fra 3 e 6 mesi. Fra le Facoltà coinvolte nel programma quest'anno, si segnalano in ordine Ingegneria (50), Biotechnologie (6), Farmacia (4), Giurisprudenza (4). I principali paesi presso cui si sono svolti i tirocini sono nell'ordine Spagna (22), Francia (9), Germania e Regno Unito (8), Belgio e Portogallo (5). I paesi visitati sono stati in totale 15. Il livello di studi vede la prevalenza di

studenti di Corsi di Laurea (69) quasi tutti di corsi di secondo livello o a ciclo unico, a cui si aggiungono quattro studenti di corsi di Specializzazione e quattro di dottorato di ricerca. La borsa concessa dall'Agenzia Nazionale ammontava a € 500 per mese. Per questi studenti sono stati anche pagati i mesi richiesti quale prolungamento della borsa Erasmus. Agli studenti è stato inoltre erogato un contributo del Miur, ai sensi della Legge 183/1987 di Euro 158 circa per mese trascorso all'estero.

La mobilità per tirocinio per Facoltà di provenienza
grafico 10

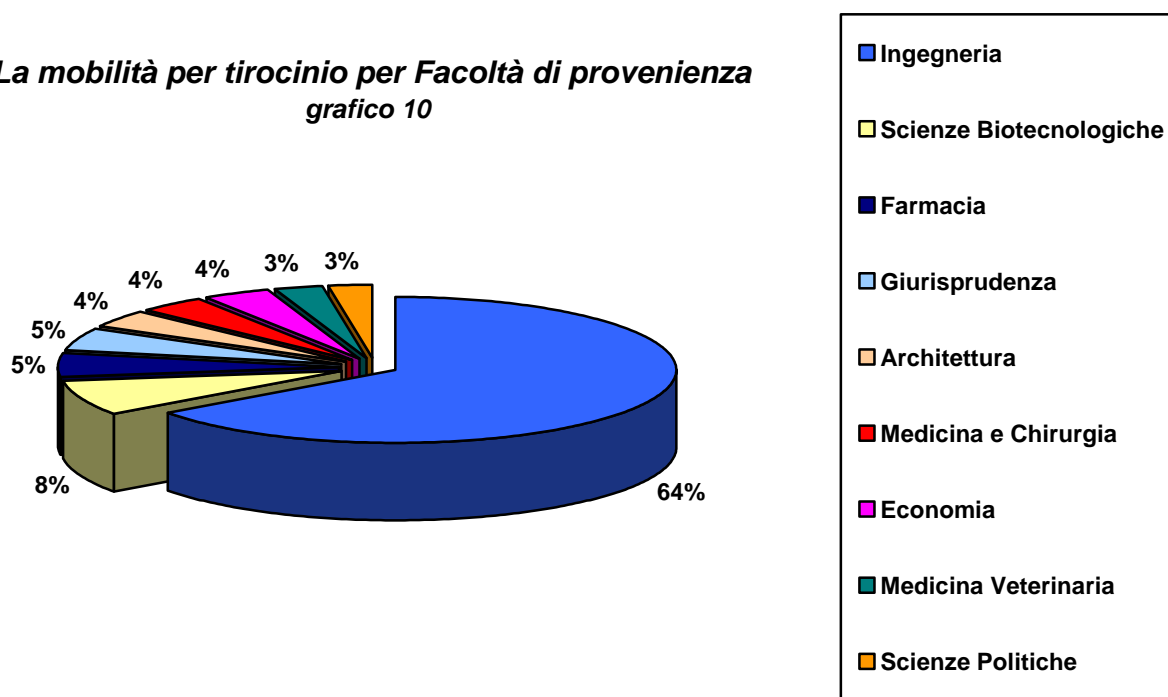

La mobilità per tirocinio per paese di destinazione
grafico 11

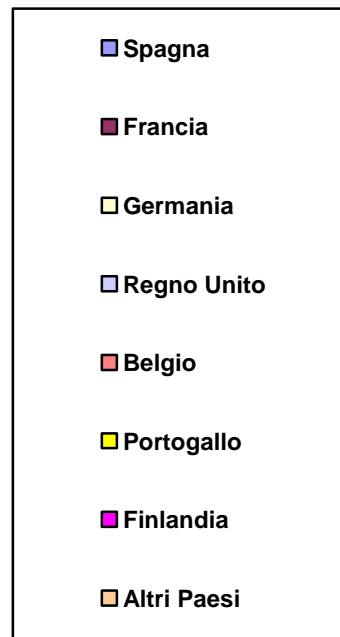
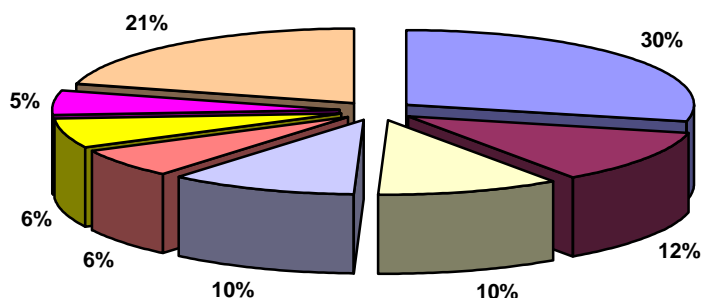

LA MOBILITA' STUDENTI IN ENTRATA

L'anno 2012/13 ha fatto registrare una un leggero calo nel numero degli studenti in entrata (da 290 a 273 studenti) (grafico 12). Per il

primo semestre 2013/14 si sono accreditati 230 studenti, che segnala una crescita rispetto allo scorso anno.

Andamento mobilità studenti in entrata
grafico 12

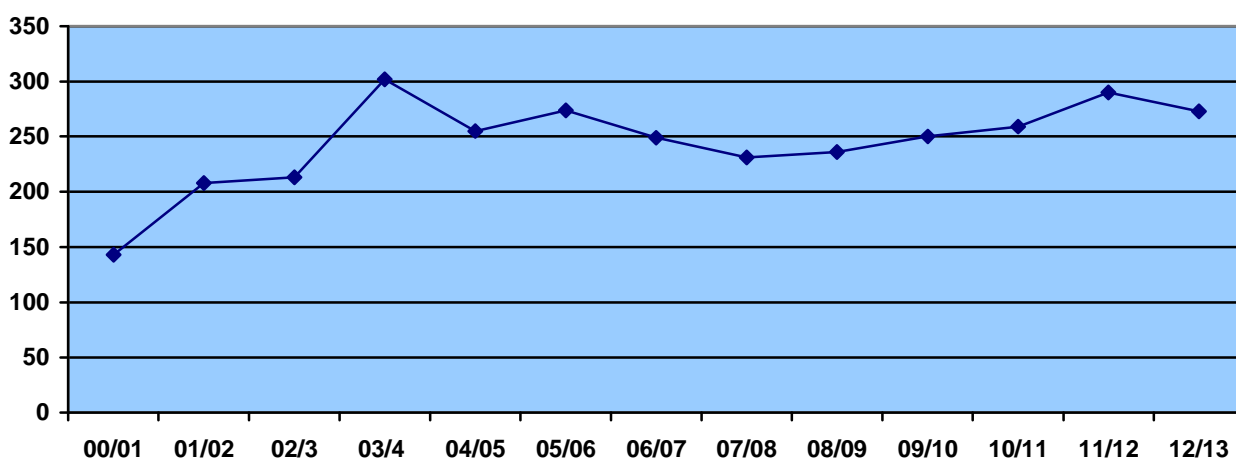

La Spagna rimane il paese da cui proviene il maggior numero di studenti (47%)

anche se con un calo anche nel conto percentuale. La Turchia è il secondo paese più

rappresentato (14%) seguito dalla Germania (10%). Gli studenti provengono da 17 dei paesi

partecipanti al Programma (*grafici 13-14*).

Mobilità per paese di provenienza
grafico 13

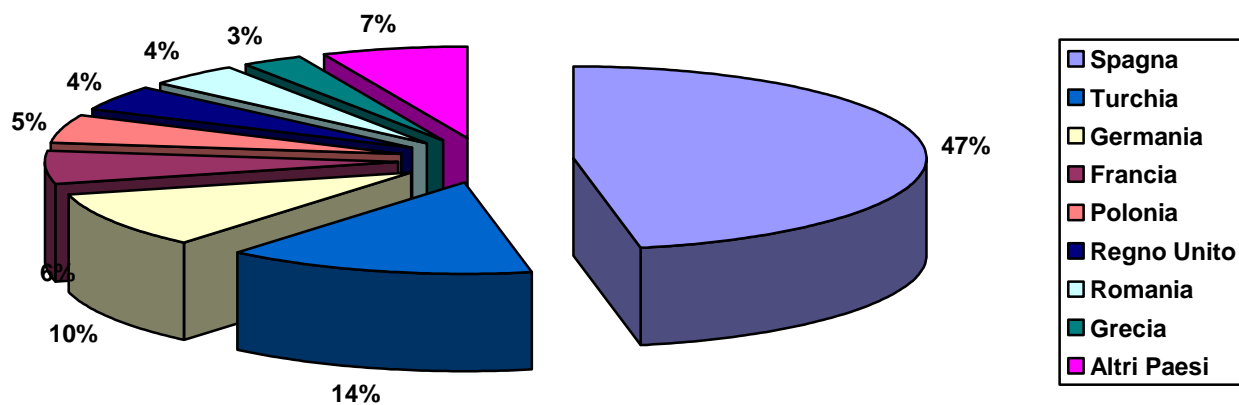

Mobilità per paese di provenienza
grafico 14

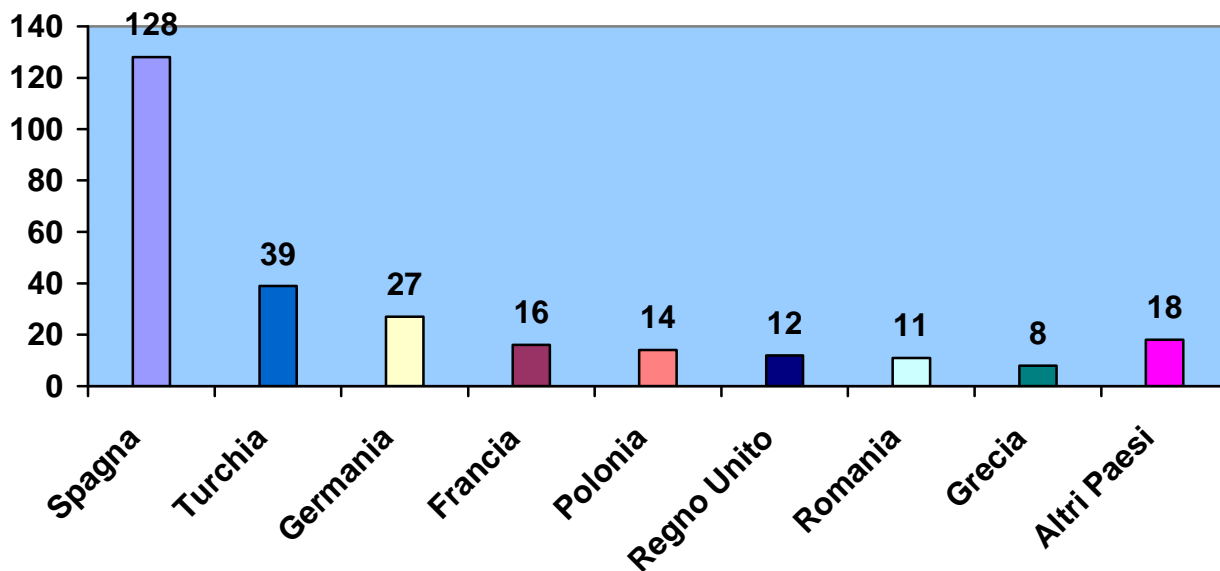

Primeggiano fra le Facoltà Lettere e Filosofia ed Ingegneria (*grafici 15-16*).

Nove studenti hanno compiuto un periodo di tirocinio nell'ambito della *student mobility for placement*.

Mobilità per Facoltà di destinazione
grafico 15

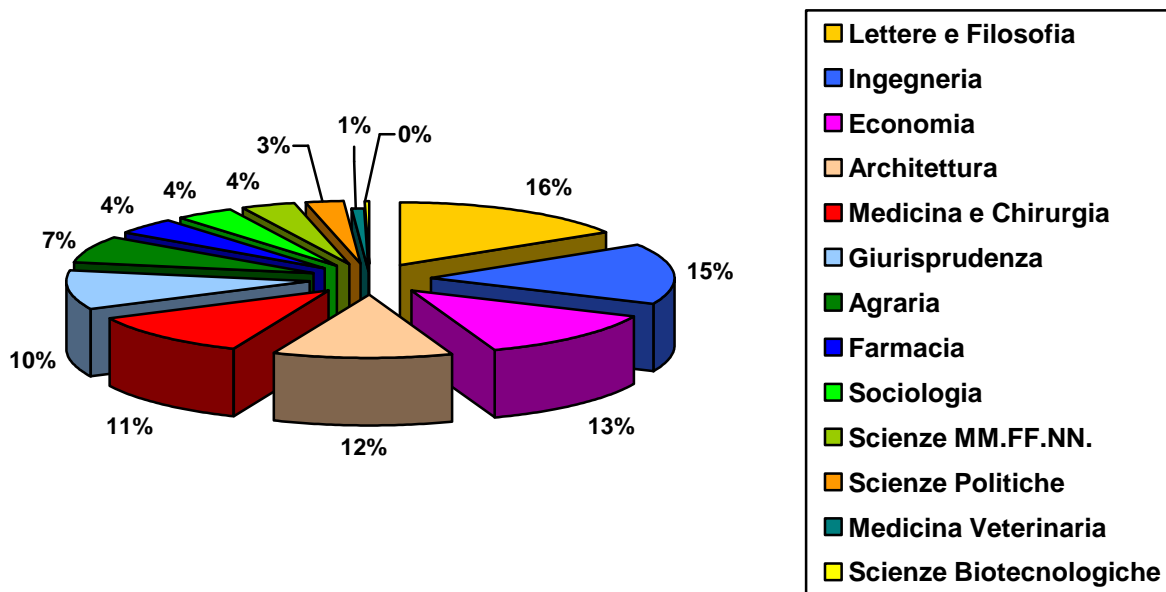

Mobilità per Facoltà di destinazione
grafico 16

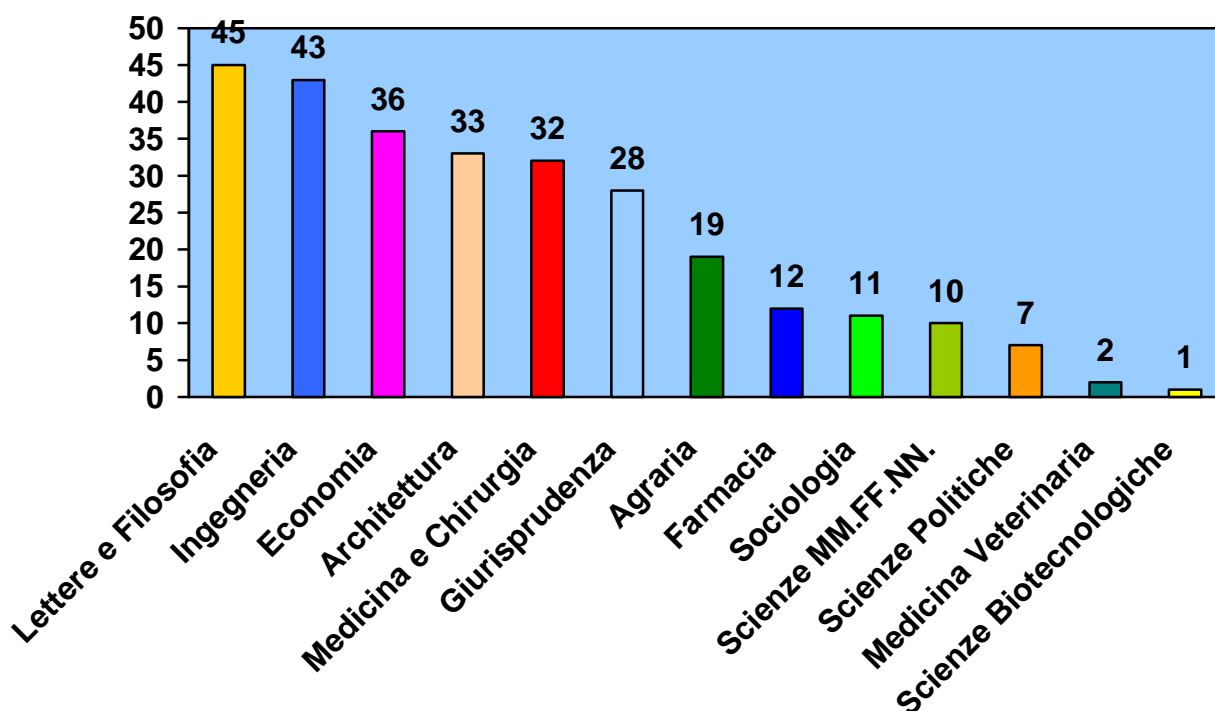

Continua l'esperienza nell'accoglienza degli studenti Erasmus che l'Ateneo ha affidato, utilizzando una parte dei fondi concessi dall'Agenzia Nazionale per l'organizzazione

della mobilità, ad una società esterna, l'Erasmus Point Naples, senza oneri a carico degli studenti. Sul sito web della società sono reperibili i moduli occorrenti per i servizi offerti

ed altre informazioni utili. La società si occupa sia della ricerca degli alloggi sia dell'accoglienza all'arrivo ed offre inoltre supporto per ottenere il permesso di soggiorno, per l'abbonamento ai trasporti urbani ed extraurbani UNICOCAMPANIA, convenzioni e agevolazioni presso esercizi commerciali. L'Erasmus point inoltre organizza gite, escursioni e serate per gli studenti stranieri ed italiani.

Fra le altre iniziative dedicate agli studenti ospiti, l'Ateneo, tramite il Centro Linguistico di Ateneo, ha organizzato corsi intensivi gratuiti di lingua italiana nel primo e secondo semestre (livello elementare ed intermedio) e prevedendo corsi *on-line* per i livelli più avanzati. Il Centro propone inoltre un Cineforum in lingua originale dedicato anche agli studenti incoming.

Una iniziativa simile dal nome "*Adotta uno studente Erasmus*" è da anni in corso presso la Facoltà di Ingegneria.

Lo sportello International House rimane un utile Internet Point per gli studenti Erasmus, un servizio meno necessario rispetto al passato ma comunque apprezzato per la possibilità di stampare e scansare documenti. Gli studenti possono inoltre usufruire delle aule multimediali presso le strutture didattiche e connettersi alle rete Wi-fi di Ateneo.

Al termine del periodo Erasmus è stato sottoposto agli studenti europei ospiti un articolato questionario di valutazione sulla loro esperienza presso l'Ateneo Federiciano. Hanno risposto 164 studenti. La quasi totalità degli

ospiti ha giudicato positiva l'esperienza Erasmus.

La motivazione principale indicata sul perché si è scelta la Federico II è quella di voler conoscere la città di Napoli seguita dalla più generica volontà di venire comunque in Italia.

La valutazione delle strutture di Ateneo non varia rispetto agli scorsi; l'accoglienza dell'Ufficio Relazioni Internazionali è valutata positivamente dalla grande maggioranza. Il supporto ricevuto dalle Facoltà è stato giudicato positivo o comunque sufficiente. Gli studenti si sono dichiarati soddisfatti dalle attività del Centro Linguistico di Ateneo.

Oltre due terzi degli studenti intervistati hanno seguito i corsi di lingua italiana offerti gratuitamente dall'Ateneo ed il corso è stato valutato positivamente o comunque in maniera soddisfacente dalla grande maggioranza degli studenti. Un numero limitato di studenti dichiara di avere all'arrivo una buona conoscenza della lingua italiana. Si sottolinea che sono soprattutto gli studenti spagnoli quelli che raccomandano ai futuri erasmus di studiare l'italiano prima di iniziare il periodo di studio all'estero.

La principale difficoltà indicata durante il periodo erasmus dagli studenti è stata la disorganizzazione dell'Università.

L'aspetto più apprezzato del periodo erasmus è stato quello di conoscere persone di culture diverse seguito dalla possibilità di vivere a Napoli.

La giornata di orientamento per gli studenti Erasmus in entrata, organizzata presso

la Chiesa dei SS. Marcellino e Festo, ha visto una ampia partecipazione di studenti a cui dopo un saluto di benvenuto sono state fornite informazioni sui principali servizi offerti dall'Università e ci sono stati incontri con i rappresentanti dei singoli Dipartimenti presso

stand appositamente allestiti. Soprattutto sono stati coinvolti anche studenti napoletani che hanno fatto l'Erasmus lo scorso anno e che hanno raccontato la loro esperienza all'estero ed hanno presentato l'Ateneo e la città di Napoli.

LA MOBILITA' DEI DOCENTI

L'Ateneo ha usufruito di 40 flussi per la mobilità dei docenti in uscita (*grafico 17*) rispetto ai 45 assegnati dall'Agenzia Nazionale.

Gli insegnamenti destinati agli studenti delle Università, sia come parte integrante del programma di studi degli stessi, sia come corsi supplementari, corsi avanzati e master sono stati tenuti dai nostri docenti generalmente in inglese, ma anche in francese e spagnolo. La durata varia da un minimo di 3 giorni ad un massimo di 32 per una durata media di 8 giorni. Il numero di ore di lezione effettuate va dal minimo previsto di 5 ore ad un massimo di 18, per un numero medio di 8 ore. Il contributo forfettario massimo concesso dalla Unione Europea è stato di 900 € a flusso, eventualmente cofinanziato in egual misura dall'Ateneo. I docenti sono costantemente

affiancati dall'Ufficio e dal Presidente della Commissione Erasmus e sollecitati ad effettuare il maggior numero di brevi missioni di insegnamento o di seminari. Sul sito web di Ateneo sono disponibili la normativa europea, le procedure e la modulistica occorrente.

La Spagna è la meta più ricorrente. (*grafico 18*). Le Facoltà più attive sono state Ingegneria, Lettere e Filosofia, Architettura e Giurisprudenza (*grafico 19*).

Prevalgono per le classi di docenza i professori ordinari ed associati (35%) (*grafico 20*).

Il numero dei docenti in entrata comunicato all'Ufficio è di 19.

Andamento mobilità docenti in uscita
grafico 17

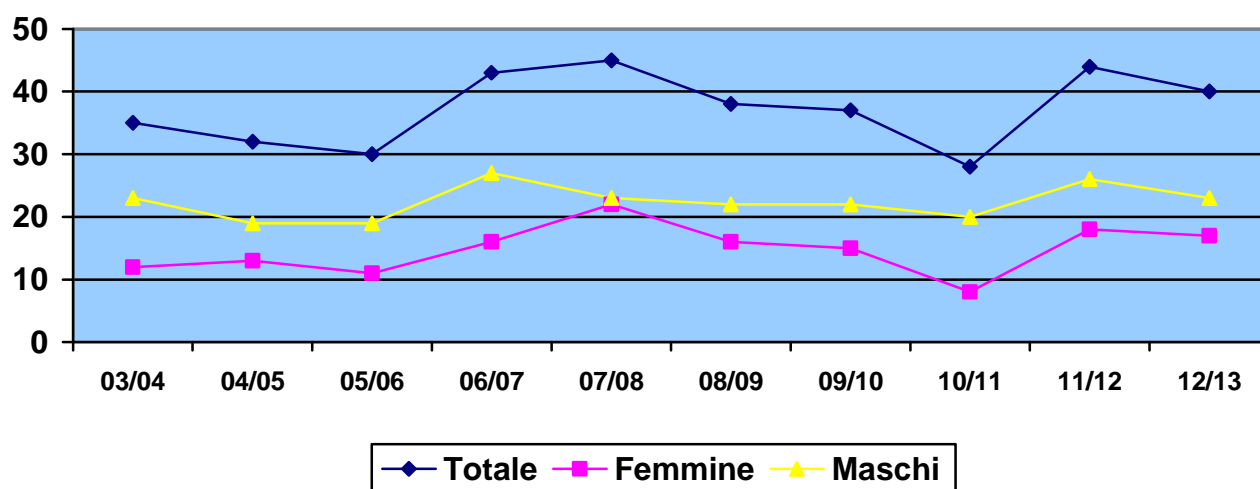

Mobilità docenti per paese di destinazione
grafico 18

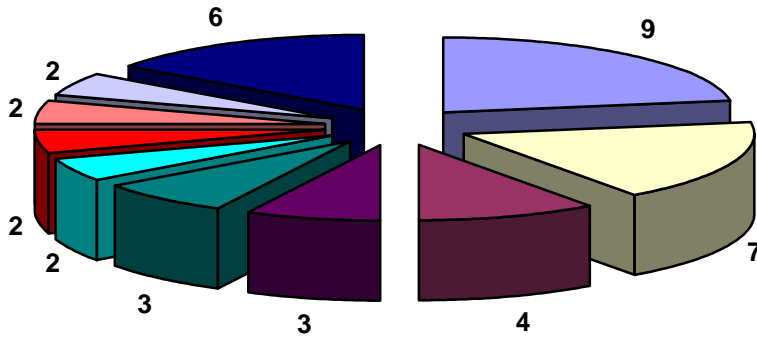

Mobilità docenti per Facoltà di provenienza
grafico 19

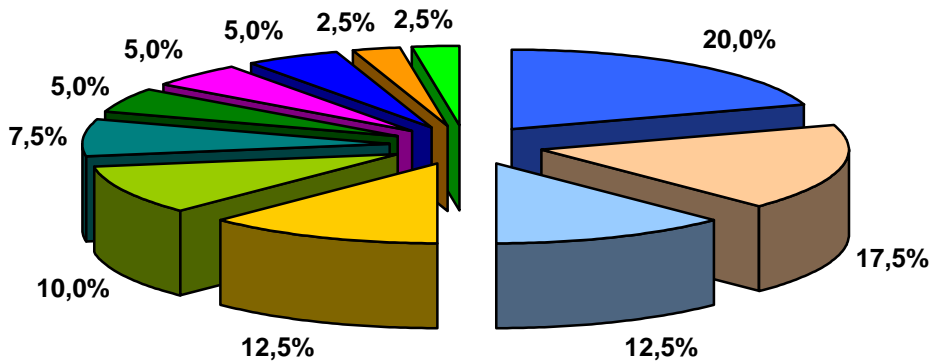

Mobilità docenti per classe di docenza
grafico 20

